№20 (788)

ГОРОДСКОЙ РИТМ

ТРОИЦКИНФОРМ

среда 27 мая 2020

Еженедельная газета городского округа Троицк в городе Москве

Издаётся Троицким информационным агентством

сайт: троицкинформ.москва

e-mail: troitskinform@mail.ru

В шаге от стройки

Проект новой школы на 2100 мест получил положительное заключение государственной экспертизы. Но о выходе на стройплощадку говорить пока рано. Есть организационные задачи, которые предстоит решить до начала строительства, разрешение на которое ещё не выдано.

Проектные документы по школе находились в госэкспертизе с января, а консультации с экспертами начались ещё до Нового года. «Есть возможность прохождения предварительной экспертизы, это рассматривается как нулевое чтение, – рассказывает начальник управления архитектуры и градостроительства Владимир Володин. – Специалисты заранее смотрят, и проектировщики могут себе пометить – какие вопросы будут. Потом документы официально загружаются в информационные системы, и эксперты их детально изучают. История была очень долгая. Проект масштабный, технологически сложный. Поэтому и требования повышенные. В целом изменения, на которых настаивала экспертиза, касаются технологических и инженерных решений. Всё приведено в соответствие с нормативами, которые предъявляются к образовательным учреждениям. Эксперты смотрят очень внимательно. Ширина проёмов, коридоров, противопожарные нормы – все требования должны быть соблюдены. При этом архитектурные решения, образ и наполнение школы остались практически без изменений».

Площадь земельного участка под образовательное учреждение с прилегающими к нему игровыми и спортивными зонами, а также площадками для отдыха составляет 4,9 га. Общая площадь здания – около 31 тыс. м². Высота – три-четыре этажа. Проектная мощность – 2100 мест. Образовательное учреждение рассчитано на 84 класса по 25 человек: 32 класса в младшем корпусе и 52 в старшем.

стр. 3

КОЛОНКА ГЛАВЫ

Успехов в бизнесе

26 мая в России отмечается День предпринимателя. Сейчас эта дата воспринимается не столько как профессиональный праздник тех, кто решил открыть собственное дело, сколько как напоминание, что для бизнеса настало не лучшее время. Пандемия ударила по всем отраслям экономики. Предпринимателям приходится совсем туго. Правительство на всех уровнях разрабатывает меры по поддержке бизнесменов: облегчает налоговое бремя, вводит льготные условия кредитования. Мы освободили предпринимателей города от арендной платы за занимаемые ими муниципальные площади. Регулярно общаемся с ними, ищем новые пути, как помочь в это сложное время прежде всего предприятиям малого и среднего бизнеса, частным предпринимателям.

Бизнес в Троицке-наукограде идёт рука об руку с инновациями – одной из передовых отраслей предпринимательства. Одна из крупнейших компаний в этой области – «ТехноСпарк», признанная самым эффективным технопарком России, – 21 мая отметила своё восьмилетие.

Всем предпринимателям нашего города желаю процветания, успешного бизнеса, благополучия в семье, энергии для достижения целей, времени и сил на их реализацию.

Глава г.о. Троицк
Владимир ДУДОЧКИН
www.facebook.com/vdudochkin

Благодарность к России

Праздничные торжества по случаю 9 Мая уже отгремели в том объёме, в каком позволил режим самоизоляции. Но свежие цветы у подножия мемориала на улице Текстильщиков продолжают появляться. В среду, 20 мая здесь прошла благотворительная акция «С благодарностью к России». В числе организаторов – комиссия по межнациональным и межконфессиональным отношениям экспертного совета Госдумы РФ и фонд социальной поддержки «Развитие миграции». В год юбилея Победы в Великой Отечественной войне они решили организовать адресную помощь участникам боёв и труженикам тыла, а также тем, кто попал в трудную жизненную ситуацию. Россия – многонациональное государство. Помощь решено оказывать всем нуждающимся, независимо от их национальности и вероисповедания. Ведь и во время войны плечом к плечу сражались люди разных наций и конфессий. Среди имён, выбитых на стелах мемориала на Текстильщиков, есть узбекские, чеченские, украинские, грузинские фамилии… Тогда жителей большой страны сплотили общая беда и воля к Победе. В память о павших на фронтах войны троичанах участники акции провели небольшой митинг и возложили цветы.

В этот день благотворительные организации доставили в Троицк 250 пищевых наборов, 20 из которых вручат участникам войны, остальные – труженикам тыла, детям блокадного Ленинграда и узникам фашистских лагерей. Поддержал акцию Центр социального обслуживания «Троицкий».

стр. 5

НОВОСТИ МОСКВЫ

Повторное обследование не понадобится

Москвичи, вынужденные отложить госпитализацию из-за пандемии, получат стационарную помощь без переоформления документов. «Ситуация, которая сегодня наблюдается в городе, может нам позволить говорить о возможности увеличения плановой помощи, которая, конечно, по целому ряду направлений уменьшилась», – отметил Сергей Собянин во время селекторного совещания с главными врачами городских клинических больниц. В сутки выявляют две-три тысячи случаев заражения, что в два раза меньше, чем было на пике пандемии. Из 24 тыс. коек в городских стационарах, которые были выделены для пациентов с COVID-19, занято 16 тыс. «Мои коллеги, когда говорят о снятии ограничений, переходе на первый, второй этапы, обычно имеют в виду сферу услуг, бытовые, парикмахерские, бьюти-услуги и так далее. На самом деле гораздо более значимым, важным переходом к нормальной жизни является раскрытие системы здравоохранения, оказания услуг в области медицины», – сказал мэр Москвы.

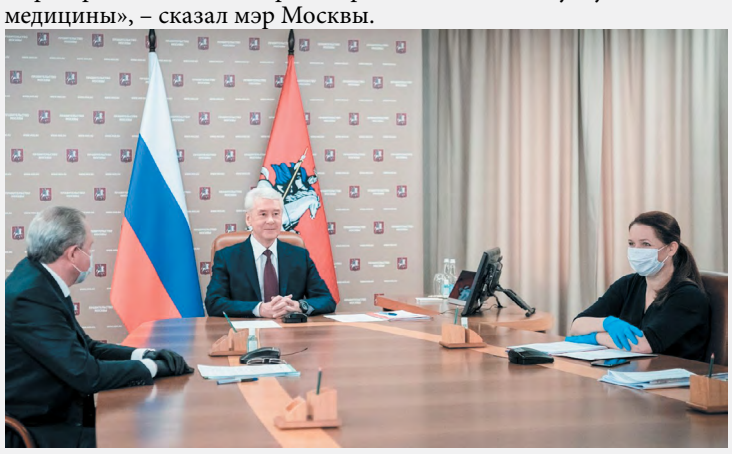

По итогам совещания Сергей Собянин утвердил временный стандарт оказания плановой медицинской помощи. Москвичам, которые ранее были направлены на госпитализацию, но отложили её из-за пандемии, будет оказана стационарная помощь без переоформления документов и сдачи новых анализов. Получить направление на лечение в стационаре можно будет не только в поликлинике, но и в любом из консультативно-диагностических отделений (КДО) многопрофильных клиник. При госпитализации пациенты пройдут полный комплекс диагностических исследований на коронавирус по полису ОМС.

Выплаты медикам

Михаил Мишустин призвал руководителей регионов и медицинских учреждений лично следить за тем, чтобы борющиеся с коронавирусом медработники получили положенные им дополнительные выплаты. Такое поручение глава правительства России дал на заседании президиума координационного совета по борьбе с распространением новой коронавирусной инфекции. «Правительство контролирует этот вопрос, чтобы президентские выплаты в полном объёме дошли до всех, кому они положены – врачам, медицинскому персоналу и водителям скорой помощи», – подчеркнул Мишустин. Выплаты за апрель получили 153 373 медицинских работника, добавил министр здравоохранения России Михаил Мурашко. «Все медицинские учреждения обеспечены финансовыми ресурсами в необходимом размере на выплаты за май, – подчеркнул он. – Объём соглашений на предоставление субсидий медицинским учреждениям составляет 20 миллиардов 849 миллионов рублей для производства президентских выплат».

Цифровые пропуска Москвы и области

С 27 мая для передвижения по Москве на любом транспорте действительны только столичные цифровые пропуска. Оформленные ранее пропуска Московской области работать не будут. Для поездок на личном или служебном автомобиле к пропуску обязательно должен быть привязан его госномер. Чтобы проехать на общественном транспорте, при оформлении пропуска необходимо указать номер транспортной карты – «Тройки», «Стрелки», социальной карты или месячного проездного билета. Сделать это необходимо не позднее чем за пять часов до поездки. Водителям рекомендуется заранее проверять наличие пропуска на автомобиль.

Для тех, кому непросто

Сеть волонтёрских центров на базе «Единой России» создана в 85 регионах страны. Добровольцы оказывают помощь медикам и людям, оказавшимся в тяжёлой ситуации. Самый первый центр начал работать на базе общественной приёмной партии в Калуге два месяца назад. «С тех пор к нам присоединились около 90 тысяч добровольцев по всей стране, – отметил секретарь генсовета «Единой России» Андрей Турчак. – И если сначала это были в основном молодые ребята, то сейчас это люди разных возрастов и профессий». С волонтёрскими центрами работают благотворительные организации, социально-ответственный бизнес, депутаты, адвокаты и юристы. Волонтёры уже оказали помощь более полутора миллионам человек – медикам, школьникам, пенсионерам, многодетным, инвалидам. Примерно половина отработанных заявок – обращения, поступившие на горячие линии партии в регионах. Остальные – личная инициатива активистов помочь тем, кому сейчас непросто.

Долгий полёт

22 мая исполнилось 100 лет со дня рождения лётчика-героя Николая Фёдоровича Бусова, участника битвы за Москву, погибшего в наших краях. В этот день прошла онлайн-конференция, собравшая более 30 участников из Новой Москвы и Восточной Сибири – Иркутска, Тулуна и села Гадалей.

На службе в Забайкалье. 15.05.1941

Среди них близкие родственники Бусова – его сводная сестра Валентина Седунова, племянницы Валентина Лысенко, Татьяна Пашутина, племянник Анатолий Витиорец. Видеоприветствие передала родная сестра Бусова – Екатерина. Сейчас ей 89. Инициатор конференции – учитель истории школы №1392 в Ватутинках Наталья Тощевикова, ведущий – троицкий историк Вадим Кемниц, поддержка – Троицкий музей и Оксана Павлова. В начале дня Тощевикова и её ученики побывали на могиле Бусова, что около речки Незнайки, и спели в честь воина «Хотят ли русские войны»...

Коля Бусов, старший из шестерых детей в крестьянской семье из сибирского села Кадуй, войны совершенно точно не хотел. Он хотел летать, мечтал о небе. Рано стал опорой семьи (отец погиб), но мать очень любила сына и разрешила уехать учиться. Сперва в семилетку в Тулун, потом в Томский топографический техникум, а в 1940-м – в Челябинское военное училище.

105-я корпусная эскадрилья находилась между Власьево и Пыхчево. По ночам на самолёте Р-5 (биплан из сосны и фанеры) летали бомбить немцев. В кабине двое: лётчик и штурман Бусов. Он указывал, какие цели бомбить, а опыт работы с картами сделал его одним из лучших. «Под плотным пулемётным огнём противника и огнём зенитных орудий», – записано в наградной ведомости... Два месяца Бусов уничтожал вражеские танковые, пешие и автоколонны, а потом отправлял на родину нежные письма. «Я буду смотреть на вас сверху и махать крыльями», – писал он сестре.

А в начале 1942-го в Кадуй пришла похоронка. 25 декабря самолёт возвращался с дневного задания, атаковал немец, одна пуля стала для штурмана смертельной. Мать, Анастасия Логиновна, прожила 80 лет и так и не поверила, что сына нет. А в долине речки Незнайки появилась ещё одна могила. Потом вырос сосновый лес, где часто играли ребятишки. Среди них – Алексей Рожков из Власьева. В войну в его доме тоже квартировал лётчик. Алексей запомнил, как постоялец пришёл и стал чистить оружие. «Стреляли?» – «Товарища хоронили. Николая Бусова», – отвечал тот. Потом Рожков стал служить в воинской части в Пыхчеве, вспомнил это имя и восстановил могилу. В 1950-1960-е годы здесь праздновали 9 Мая, Троицкая школа №1 принимала ребят в октябрята и пионеры. Но к 1980-м традиция ушла – всюду возникли свои мемориалы... А памятник со звездой в глубине леса стал местной легендой. Одни говорили, что лётчик погиб, не дотянув горящий самолёт до аэродрома. Другие – что девушка из Пыхчева, за которой ухаживал Бусов, уезжая, забрала с могилы его портрет.

Кстати, про портрет – правда. Эти истории раскопал Вадим Кемниц из Троицка. В 14 лет, катаясь на лыжах, он увидел памятник в чаще леса. Кто этот воин, в чём его подвиг? Решить загадку предстояло самому. Подключилась Наталья Тощевикова, дочь командира Пыхчевской части. Помогли в администрации Десёновского поселения, где продолжают ухаживать за могилой. Кемниц опрашивал местных старожилов, в 2006-м отправился в архив Минобороны. В 2017-м побывал на родине Бусова. А недавно сайт «Подвиг народа» опубликовал наградной лист, и наконец мы узнали, за что именно лётчику дали орден!

100-летие – ещё не финал, а только промежуточный итог. Теперь в планах – признать место, где захоронен Бусов и другие лётчики, некрополем, долиной памяти. Сделать видеоэкскурсию для Троицкого музея. Написать книгу о Николае. И это будет не только короткая и яркая история самого Бусова, но и воспоминания о поисках, обо всём долгом, в сто лет, жизненном следе нашего «местночтимого» героя войны.

Владимир МИЛОВИДОВ,
фото из архива Вадима Кемница

ОБЩЕСТВО

«Мои документы» открыты

С 25 мая в столице возобновили работу МФЦ. Офис «Мои документы» открылся и в Троицке. Москвичам пока доступны 144 из 220 предоставляемых МФЦ услуг – только те, которые нельзя получить в электронном виде.

Попасть на приём можно по предварительной записи. Для этого необходимо зарегистрироваться на портале mos.ru. Об этом сообщила Анастасия Ракова, заммэра Москвы по вопросам социального развития. «Ситуация с коронавирусной инфекцией улучшается, мы видим устойчивый тренд на снижение госпитализаций, который сохраняется даже после открытия отраслей промышленного производства и строительства, – подчеркнула Ракова. – Всё это даёт возможность перейти к следующему этапу снятия ограничений. В понедельник приступают к работе 88 офисов, которые равномерно размещены по всей территории города. Из общего перечня будут предоставляться более 140 услуг, включая оформление водительских прав, российского и заграничного паспортов».

Получение услуг организовано с соблюдением всех требований санитарно-эпидемиологической безопасности. «Возобновляя работу офисов, мы понимаем, что количество контактов будет увеличиваться. Центры «Мои документы» – первые учреждения сферы услуг, которые мы открываем. Мы разработали новый стандарт работы центров госуслуг в условиях пандемии и внедрили во всех офисах «Моих документов», – сообщила Анастасия Ракова. Так, на выдачу документов выделяется 15 минут, на приём и оформление бумаг – 45 минут. Помещения офисов оборудованы в соответствии с рекомендациями Роспотребнадзора. Нанесена разметка социальной дистанции, в окнах приёма установлены стёкла-экраны. Специалисты обеспечены медицинскими масками, перчатками и дезинфицирующими салфетками. Все работники предварительно проходят тест на коронавирус. Ежедневно сотрудникам измеряют температуру. Посетители центров обязаны использовать медицинские маски и перчатки, а также приходить точно к назначенному времени. На входе заявителям измерят температуру.

В здание МФЦ посетителей пускают только по предварительной записи

Районные центры «Мои документы» открыты ежедневно с 8:00 до 20:00, флагманские офисы – с 10:00 до 22:00. Задать вопрос или получить консультацию по оформлению госуслуги можно, обратившись в единую справочную службу по телефону +7 (495)777-77-77.

Наталья МАЙ,
фото Александра КОРНЕЕВА

Работы для космоса

20 мая ушёл из жизни Вячеслав Владимирович Белый, доктор физ.-мат. наук, лауреат Госпремии РСФСР, сотрудник теоротдела ИЗМИРАНа, учёный мирового масштаба в области теории плазмы. Ему было 74 года, его жизнь унёс коронавирус.

Вячеслав Белый на фотовыставке в Доме учёных, апрель 2018 года

Вячеслав Белый родился 1 августа 1945 года в городе Термезе Узбекской СССР, детство провёл в Ташкенте, в 1962 году переехал в Москву, окончил физфак МГУ и аспирантуру, с 1971 года жил в Троицке и работал в ИЗМИРАНе. Сайт института отмечает его работы над обобщением флуктуационно-диссипативной теоремы на случай неоднородной плазмы. «Мы изучаем ионосферу, Солнце, межпланетную среду, магнитосферу, и всё это – плазма, – поясняет директор института Владимир Кузнецов. – Для явлений, которые мы наблюдаем и описываем, надо строить модели. Все они базируются на уравнениях физики плазмы. Работы Вячеслава Владимировича в этой области сказали новое слово на мировом уровне».

В 1982 году учёный начал сотрудничество с Брюссельским свободным университетом (ULB), где тесно работал с лауреатом Нобелевской премии по химии, бельгийским физиком Ильёй Пригожиным, стал одним из хранителей его научного наследия, участвовал в проектах фонда перспективных исследований Les Treilles. При широте международных связей трудился в основном самостоятельно, учеников в ИЗМИРАНе не было... «Это часто бывает у теоретиков, – замечает Кузнецов. – Они погружаются в свою теоретическую проблему, нужно очень сильно абстрагироваться, и это дело одиночек».

Вячеслав Белый был принципиален и в науке, и вне её. «Всегда отстаивал правду, – говорит директор. – Если видел несправедливость, не молчал. Когда у нас в институте проходили реформы, он всегда говорил то, что думал, и мы прислушивались к нему».

А ещё был человеком добрым, коммуникабельным, на которого можно было положиться. Прекрасным семьянином – у него дочь, сын, двое внуков. Друзья вспоминают плов, который он делал на свои дни рождения с подлинно узбекским мастерством! Любил походы на байдарках, был активным участником троицкого теннисного сообщества.

«Мы познакомились на корте ИЗМИРАНа и продолжали общаться в Доме учёных, – рассказывает предприниматель Дмитрий Сергиенко. – Он, как и я, любитель, в первую пятерку теннисистов Троицка не входил, но регулярно участвовал в соревнованиях». Помимо тенниса, у Белого и Сергиенко было ещё одно общее увлечение – фотография. «В 2017 году мы неожиданно встретились в Московском доме фотографии, – вспоминает Дмитрий. – Удивились, разговорились, я стал ему рассказывать о киношных фотографах, а он мне тут же назвал несколько фамилий питерских фотомастеров, работы одного из которых висели в соседнем зале. Он был полностью в теме. Впрочем, с ним можно было разговаривать обо всём. Он был всесторонне развитый и потрясающе эрудированный человек. Уважал мнение собеседника, но соблюдал дистанцию и умел тактично отстаивать свою позицию. С ним было интересно всегда».

Владимир МИЛОВИДОВ,
фото автора

КУЛЬТУРА

Библио-Zoom

Каждый день сотрудники городских библиотек придумывают что-то новое, чтобы развлечь и поддержать своих читателей в самоизоляции. С конца марта они перешли в онлайн-пространство, где знакомят с новыми книгами, рассказывают о городе, читают стихи и даже устраивают музыкальные вечера.

В библиотеке №1 им. Михайловых онлайн-конференции в Zoom проводят со вторника по субботу в 12:00. Библиотекарь взрослого абонемента Людмила Михайлова рассказывает о творчестве и биографии писателей-юбиляров. Сотрудник читального зала Людмила Скрябина делает обзоры новинок периодики. Zoom-конференции Натальи Малышевой рассчитаны на детей, ближайшую из них она посвятит Дню славянской письменности. Старший методист Марина Шалагина ведёт мастер-классы. Недавно, например, учила мастерить вазу и другие предметы интерьера из обычной пластиковой бутылки. А субботним утром малышей приглашает библиограф Анастасия Евдокимова, читает книги вслух и обсуждает их с детьми. «30 мая мы отпразднуем День города, – говорит директор библиотеки №1 Злата Назарова. – Поговорим об истории Троицка, прочтём стихи наших поэтов, узнаем историю Троицкой камвольной фабрики». Расписание конференций и номер для входа в Zoom есть на сайте biblioteka1.trocult.ru.

Библиотека №2 на Сиреневом тоже не прекращает работу. «Книгу, конечно, взять пока нельзя, – говорит директор Татьяна Исаева. – Но некоторые прочитать можно прямо на нашем сайте». По адресу bibliotro.ru есть ещё и Книга памяти, в которую можно внести данные о своих родственниках-ветеранах. А также найти идентификационный номер для участия в онлайн-мероприятиях.

23 мая стартовал концерт «Стихи и песни поэтов-фронтовиков»: вокалисты студии «Хит» и актёры театральных студий «Подмостки» и «Балаганчик» пели и читали стихи Окуджавы. Конференцию с участием большого числа гостей посвятят Дню города.

Ну а свой профессиональный праздник, намеченный на 27 мая, троицкие библиотекари решили в этом году не праздновать. Директора передают поздравления своим коллегам. «Как можно больше нам пытливых читателей, интересных авторов… И, конечно, здоровья», – говорит Татьяна Исаева. «Держаться и ждать времени, когда мы наконец встретимся с читателями вживую», – дополняет Злата Назарова.

Анна МОСКВИНА,
фото Александра КОРНЕЕВА

Двери закрыты, но работа продолжается

АРХИТЕКТУРА

В шаге от стройки

Стр. 1

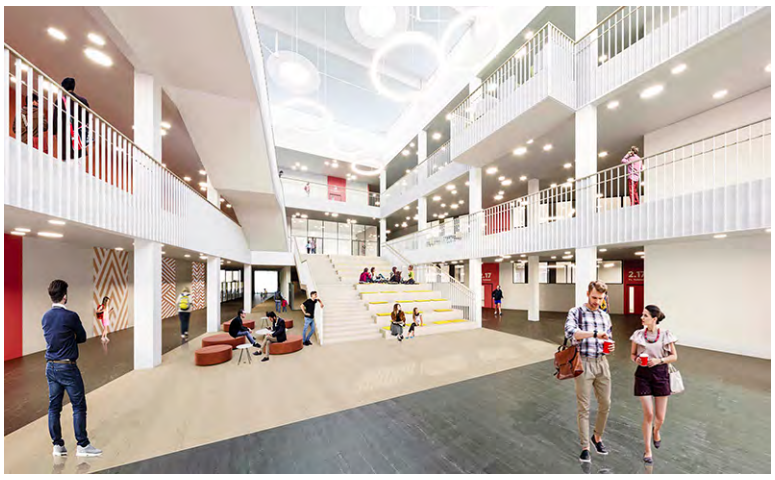

Здание новой школы будет современным и просторным

Пять лучей одной звезды

Здание школы в плане напоминает звёздочку с тупыми лучами. В четырёх тонких лучах будут учебные классы. Пятый намного объёмнее, толще – в нём разместится общественная зона: библиотека, столовая, актовые залы, бассейн, помещения дополнительного образования и досуга. «Лучи» не располагаются параллельно или перпендикулярно, они идут с некоторым смещением относительно друг друга. «Благодаря этому создаётся необычное пространство, – говорит начальник управления архитектуры и градостроительства, – более открытое, современное, воздушное, с атриумами, двойным светом. В целом школа должна получиться интересной – по внутреннему наполнению и внешнему виду».

Учебное заведение разделено на три блока: младший, старший и общеобразовательный. «Для блоков младших и старших СанПиНы выдвигают разные требования по освещённости и наполняемости помещений, – говорит Володин. – Поэтому по нормам потоки желательно разводить, чтобы они не пересекались. Над внутренней планировкой архитекторы работали в том числе и исходя из этого».

По проекту, многие учебные кабинеты и рекреации для отдыха имеют масштабное остекление, окна «в пол», что является дополнительным источником освещения, к тому же это красиво и эстетично. В центральной части здания разместится атриум с панорамными окнами на лес: это пространство может быть использовано для обучающих лекций, бесед, встреч с интересными людьми, проведения собраний, праздников.

Синхронизация

До начала строительства надо решить ряд организационных вопросов. Один из них связан с подъездной дорогой, которая в будущем соединит Октябрьский проспект с улицей Полковника милиции Курочкина и станет частью улично-дорожной сети Троицка. «Первоначально, когда началась работа по разработке проекта, дорога была утверждена вместе со школой, – рассказывает Володин. – Но при дальнейшей проработке выяснились некоторые нюансы с инженерными сетями, которые тогда, на стадии проекта, было невозможно предугадать. И возникла необходимость корректировки решения».

Например, потребуется время, чтобы освободить территорию от железных гаражей. «Необходимо синхронизировать строительство этих объектов – дороги и школы, – поясняет Володин. – Есть и другие задачи, которые нужно решить до получения разрешения на строительство. Одна из самых важных – определение подрядной организации. Это всё рабочие моменты, которыми занимается Департамент развития новых территорий, а администрация Троицка и префектура ТиНАО активно участвуют в этом процессе».

Для школьников и не только

Свой объём работы в общем деле есть и у троицкого управления образования. «Уже сейчас школы Троицка существенно переполнены: не хватает 2121 места, – рассказывает начальник управления образования Ольга Селезнёва. – Мы ведём организационную работу по распределению потока учеников. Часть детей, которые учатся в наших учебных заведениях, по желанию родителей будут переведены в новую школу. Возможно, даже будем менять постановление, согласно которому сейчас учебное заведение определяется пропиской».

Какой будет новая школа, кто в ней будет учиться? Станет ли она доступна для горожан во внеурочное время, к примеру, во второй половине дня? Эти вопросы сейчас обсуждаются. «Изначальное видение – это школа для всех ступеней, – рассказывает Ольга Селезнёва. – Планируется, что здание войдёт в комплекс Гимназии имени Пушкова. Директор Наталья Анатольевна Тимошенко активно участвовала в проекте – от наполнения до дизайна». В новой школе будет возможность организовать проектные лаборатории по самым разным направлениям, начиная от компьютерного моделирования, робототехники и заканчивая астрономией и космическими исследованиями. Так, специально для любителей космических наук проектировщики предусмотрели стеклянный купол.

Что же касается доступа для жителей, такие варианты также рассматриваются. Планируется, что горожане смогут пользоваться ресурсами школы (к примеру, её стадионом) во второй половине дня, когда все основные занятия у школьников завершатся. Это могут быть соревнования, спортивные праздники, а также события в рамках столичных проектов, в числе которых и «Московское долголетие». Для реализации такой возможности архитекторы спроектировали отдельный вход на территорию школы.

Наталья МАЙ,
иллюстрации предоставлены отделом архитектуры

СОВЕТ ДЕПУТАТОВ

После перерыва

21 мая троицкие депутаты провели заседание Совета. Встречу пришлось перенести в методкабинет управления образования: там зал позволяет соблюдать социальную дистанцию. Это обязательное условие для очных собраний. Также необходимо было надеть маски и перчатки. Впрочем, это не помешало народным избранникам обсудить повестку для и принять решения.

Больше двух месяцев назад, с момента введения ограничительных мер, Совет депутатов был вынужден работать удалённо. Комитеты продолжали проводить онлайн-встречи, а вот принять необходимые решения не было возможности: регламент работы законодательного органа власти не предусматривает дистанционного голосования. Пришлось встретиться лично.

В повестке дня много вопросов, которые успели накопиться за время самоизоляции. Один из них – перенос празднования Дня города. Администрация вышла с предложением совместить его с Днём Москвы. «Мы конкретной даты не называем, – говорит начальник организационного отдела администрации Наталья Суханова. – Будем ориентироваться на решение, которое примет правительство столицы. Пока ориентировочно торжественные мероприятия, приуроченные к этой дате, состоятся в сентябре. Предположительно 5 числа».

Ещё один вопрос касался утверждения Правил благоустройства. Изучать этот документ народные избранники начали в прошлом году. Зимой состоялись публичные слушания. После них в нормативный акт были внесены незначительные изменения, учтены предложения, поступившие от жителей. «Много было предложений и замечаний уже на стадии разработки документа, – рассказывает начальник управления ЖКХ Татьяна Сиднева. – Тогда мы обсуждали Правила с депутатами. Под конец работы вносили уже правки, связанные с федеральным и региональным законодательством. Несколько предложений поступило во время публичных слушаний. Все пожелания рассмотрели и учли. Нормативный акт отвечает всем требованиям и городу очень нужен». Депутаты на заседании комитета Правила утвердили. С этого года работы по благоустройству будут вестись в соответствии с новым регламентом. Этот аспект специалисты управления ЖКХ учли ещё на стадии разработки документа и предусмотрели выполнение нормативов, прописанных в Правилах, при составлении конкурсной документации на работы по благоустройству.

Народные избранники обсудили возможность освобождения организаций и индивидуальных предпринимателей от уплаты аренды за пользование муниципальными помещениями. На бюджете это, конечно, скажется, но депутаты готовы пойти на такие риски. В крайнем случае будут пересмотрены доходные и расходные статьи и сделан перерасчёт средств. «Мера в условиях экономического кризиса необходимая, – убеждён председатель Совета депутатов Владимир Бланк. – Всеми доступными способами будем оказывать поддержку нашим предпринимателям».

Наталья НИКИФОРОВА

Вопрос Мосгордуме

Десятки вопросов задали депутату Мосгордумы Валерию Головченко во время онлайн-приёма. В прямой трансляции, которую он провёл на своём YouTube-канале, участвовало больше 200 человек со всего ТиНАО. Вопросы касались всех поселений, в том числе и Троицка. Например, нужна ли городу 74-я дорога?

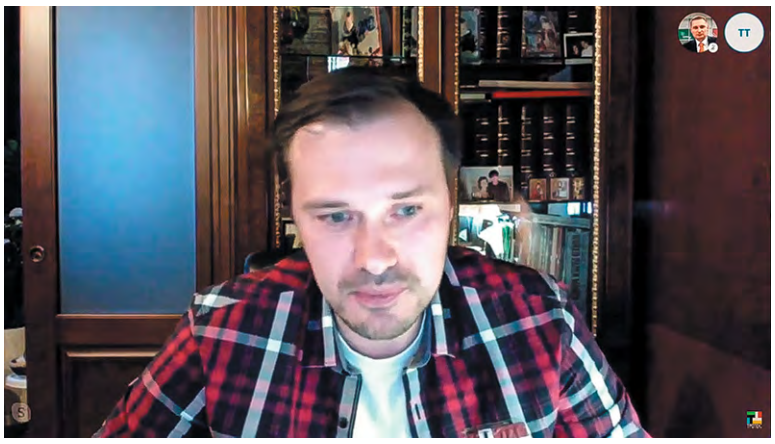

Депутат Мосгордумы Валерий Головченко ответил троичанам

«Мало того, что вырубят лес, так ещё и несколько лет жить, как на стройплощадке. Расскажете?» – оставила комментарий Елена. Депутат пояснил: новая дорога станет связующей артерией между Киевским и Калужским шоссе и будет отводом для транзитной и большегрузной техники, которая сейчас идёт по Городской улице со стороны Ботакова. «Жители часто задают вопрос, возможен ли альтернативный вариант, – говорит депутат. – Мы уже написали письмо в Москомархитектуру, в котором просим пояснить, почему выбран именно такой вариант следования трассы и почему нам его так активно предлагают. На основании ответа потом и будем принимать решение». Головченко также отметил, что в Мосгордуме создана специальная рабочая группа, которая активно занимается этим вопросом.

Евгения Смагина поинтересовалась, как ей получить пособие по безработице. «Если вы потеряли работу после 1 марта нынешнего года, при этом работали январь и февраль, а также большую часть прошлого года, то вам положены 19 с половиной тысячи рублей, – пояснил Головченко. – Чтобы получить деньги, нужно обратиться в центр занятости и зарегистрироваться как безработный, в кратчайшие сроки пособие должны выплатить». И добавил, что если не получается зарегистрироваться или возникнет недопонимание с сотрудниками центра занятости, можно обратиться за помощью к нему лично. То же касается и многодетных семей, рассчитывающих на материальную помощь. «В этот сложный период мы должны анализировать работу всех городских услуг, – говорит депутат. – Напишите мне, и мы вместе разберёмся в вашей ситуации».

Затронули вопрос культурной жизни нашего города. Депутат рассказал, что проектные работы по реконструкции старейшего городского здания на улице Нагорной, в котором разместится одно из отделений Троицкой ДШИ, уже завершаются. Совсем скоро начнётся формирование проектно-строительной документации. «Этого ждали 12 лет, и я верю, что 13-й год ожидания станет счастливым для ДШИ, мы её обязательно откроем», – подытожил депутат.

Один из посетителей онлайн-приёмной пожаловался на шумных соседей, затеявших ремонт во время изоляции. Депутат советовал обратиться в полицию: в очередном постановлении мэра Москвы чётко обозначены часы, когда можно вести шумные работы. А жителям, жалующимся на снижение зарплаты во время работы «на удалёнке», пояснил, что в некоторых случаях нужно обращаться в трудовую инспекцию.

Головченко также подчеркнул, что пользуется многими соцсетями, у него есть странички в Facebook, Instagram и Telegram, он состоит в сообществах и чатах. «Это позволяет быть всегда в курсе событий, – говорит он. – И некоторые вопросы решать быстрее, чем они начнут сильно тревожить горожан». Депутат заверил, что не оставляет без внимания ни одно личное сообщение. А ещё пообещал устраивать онлайн-приёмные примерно раз в месяц. О чём заранее будет оповещать на своих страницах в социальных сетях.

Анна МОСКВИНА,
скриншот экрана

Дорогу пешеходам

На прошлой неделе в префектуре ТиНАО состоялось заседание комиссии по безопасности дорожного движения. В повестке дня был вопрос, касающийся Троицка: обсудили возможность размещения дополнительного пешеходного перехода на Школьной.

Несколько лет назад у дома №6 на улице Школьной произошло ДТП. Ничего серьёзного. Машина слегка задела пешехода, который отделался лёгким ушибом. Однако жители обратились в администрацию с предложением оборудовать ещё один пешеходный переход. Хотя совсем рядом, буквально на расстоянии одной парковки, зебра на дороге есть. «Да, с одной стороны, кажется, что дорожных знаков, чтобы обеспечить безопасность пешеходов и водителей, здесь достаточно, – говорит начальник управления территориальной безопасности Павел Шкуренко. – Но именно на этом участке у шестого дома больше всего пешеходов. По этому пути из микрорайона «А» горожане следуют на Октябрьский проспект. Делать крюк, чтобы пройти по пешеходному переходу, никто не будет. Поэтому мы поддержали эту инициативу». Все вопросы, связанные с безопасностью дорожного движения, решают на окружной комиссии ТиНАО. Предложение было отправлено на рассмотрение и уже получило предварительное согласование. «Хочу сразу уточнить, – продолжает Павел Шкуренко. – Пока это только итоги заседания комиссии. Мы должны получить протокол, в котором будет прописано решение. Потом нам сообщат сроки проведения работ по обустройству перехода и их регламент. Ещё определят, какие дополнительные знаки нужны».

Новые фонари. Освещение улучшилось, движение по улицам стало безопаснее

Обеспечение безопасности дорожного движения – одно из приоритетных направлений развития города. Ситуация на трассах Троицка постоянно контролируется, на основании мониторинга проводятся дополнительные работы. Так, на Октябрьском проспекте после аварии со смертельным исходом установили дополнительное освещение. «Мы отслеживаем ситуацию, – рассказывает глава города Владимир Дудочкин. – Например, уровень освещённости проверили на всех городских магистралях. Самая хорошая ситуация на Солнечной, где установлены специальные светильники. Со временем планируем везде перейти на такие, но это будет зависеть от финансирования. На Октябрьском, в месте, где произошло ДТП, они уже стоят. В целом дорожное освещение по всему городу соответствует нормативам». Свою лепту в улучшение дорожно-транспортной ситуации могут внести и жители, отправив свои предложения в администрацию Троицка.

Наталья НИКИФОРОВА,
фото Александра КОРНЕЕВА

К службе готов!

Перед тем как отправиться в армию, будущий военнослужащий должен пройти медосвидетельствование, дополнительное обследование и уделить время призывной комиссии. В понедельник, 25 мая, её заседание прошло в Военном комиссариате по Новомосковскому и Троицкому округам. Несколько десятков троичан были признаны годными к военной службе.

«В указе президента сказано: весной 2020 года в Вооружённые силы призвать 135 тысяч молодых людей, – говорит начальник управления территориальной безопасности администрации Троицка Павел Шкуренко. – В нашем городе тоже есть определённая квота. Могу сказать, что на две трети мы свои плановые показатели уже выполнили».

Если комиссия присваивает молодому человеку категорию «А», значит, он полностью здоров и годен к службе. «Б» означает, что у призывника есть незначительные ограничения. «В» – будет зачислен в запас. «Г» – временно не годен, полагается отсрочка на год, после чего призывник должен снова пройти медкомиссию. «Д» – полностью не годен. После распределения военный комиссар должен вынести предложение о предполагаемом месте службы.

Павел Шкуренко рассказал, что троичане относятся к исполнению своих гражданских обязанностей добросовестно: получив повестку, большинство является в военкомат. «Впереди у нас ещё июнь и половина июля, за это время, думаю, третью часть от положенной нормы мы наберём и выполним поставленную задачу», – говорит он. Шкуренко отметил, что ситуация с коронавирусом повлияла на работу военно-учётного стола, военного комиссариата и пунктов отправки. «Все распоряжения Московского военкомата выполняются, – говорит он. – Помещения оборудованы всем необходимым, во время комиссии соблюдалось социальное дистанцирование, все были в перчатках и масках. Наш военно-учётный стол работает дистанционно, призывников оповещает только по телефону и электронной почте».

Получив повестку, молодой человек должен явиться к указанному сроку в военкомат на призывную комиссию. За неявку полагается административная ответственность. Штраф составит от 100 до 5000 рублей.

Анна МОСКВИНА

«Вместе найдём выход»

В Больнице РАН продолжается борьба врачей за жизнь и здоровье пациентов, заразившихся COVID-19. Сейчас на лечении 273 человека, из них 10 в реанимации, пятеро подключены к аппаратам ИВЛ. Динамику поступивших регулярно обновляют на официальном сайте Больницы РАН и на её страничке в Instagram. А врачи, несмотря на огромную загруженность, находят время, чтобы рассказать о своей работе нашим читателям. За что им огромная благодарность!

На этот раз на вопросы редакции ответил заведующий консультативно-диагностическим центром, врач-хирург Больницы РАН Алексей Шишков, который с первых дней, когда медучреждение начало работать с новой коронавирусной инфекцией, приступил к дежурству в приёмном отделении.

– Каковы основные задачи вашего отделения?

– Приём пациентов, поступивших на скорой помощи, быстрая оценка их состояния, анализ сложности течения болезни, наличия сопутствующих диагнозов и степени их тяжести. Команда приёмного отделения в короткое время должна собрать максимум информации о состоянии больного, оформить документы и направить пациента в отделение, сообразуясь с тяжестью заболевания.

Собранную информацию мы передаём в координационный центр, где происходит обработка данных и назначаются необходимые виды обследования. Мы работаем в тесной взаимосвязи с координационным центром, круглосуточно, как единая команда.

– Какие пациенты поступают: состояние, возраст? Есть ли социальные группы, которые оказываются под особым прицелом вируса?

– В основном к нам поступают пациенты в состоянии средней степени тяжести. Средний возраст – 60+. У всех пациентов болезнь протекает индивидуально.

– Больница РАН с конца апреля работает как профильное медучреждение для лечения COVID-больных. Адаптировались ли за это время врачи к новым условиям?

– Поначалу работа с инфекционными пациентами была для нас в новинку, как для непрофильных специалистов. Необходимо было соблюдать все меры предосторожности, так как от этого напрямую зависят наша жизнь и здоровье, а трудиться в средствах индивидуальной защиты и респираторах оказалось делом не из лёгких. Постепенно привыкли. У нас уже сложился чёткий алгоритм дифференциальной диагностики, оценки и прогнозирования течения COVID-19.

Особенность инфекции состоит в неоднозначности поведения организма в борьбе с ней. Картину болезни серьёзно корректируют сопутствующие патологии, которые имеются у пациентов.

– Можно ли говорить, что вирус каким-то образом изменился за это время: стал слабее или, наоборот, изворотливее?

– На мой взгляд, судить об этом пока рано. Единственное, что хотелось бы отметить: болезнь протекает не по определённому сценарию и вопросов по ней пока больше, чем ответов.

– Статистика свидетельствует о снижении количества пациентов, поступающих в больницу в последнее время. Можно ли говорить, что эпидемия пошла на спад?

– Думаю, незначительный спад количества поступающих связан больше со значительным увеличением коечного фонда, а не с ослаблением вируса.

– Ваши прогнозы относительно дальнейшего развития истории COVID-19 в мире?

Врач-хирург Больницы РАН Алексей Шишков

– Мы многого не знаем об этом вирусе. Сейчас сложно и преждевременно делать прогнозы. Я думаю, эта болезнь стала серьёзным вызовом для всех стран, которые столкнулись с коронавирусом. Пандемия является в своём роде сложным лабиринтом, из которого человечество в любом случае общими усилиями найдёт выход.

– Можно ли уберечься от коронавируса и нужно ли стремиться это делать? Есть мнение, что нам всем придётся им переболеть, чтобы выработался коллективный иммунитет.

– Единственной на сегодняшний день защитой от инфицирования по-прежнему являются простые меры профилактики и ограничение близких контактов, соблюдение рекомендаций по масочному режиму и ношение перчаток. По поводу выработки коллективного иммунитета – вопрос неоднозначный: пока очень мало данных о характере и длительности влияния вируса на организм после выздоровления.

В завершение разговора от всех сотрудников Больницы РАН хочу пожелать троичанам крепкого здоровья. Берегите себя и своих близких, внимательнее относитесь к своему самочувствию и здоровью окружающих!

Беседовала
Светлана МИХАЙЛОВА,
фото предоставлено
пресс-службой Больницы РАН

НОВОСТИ

Помощь от ЦСО

Сотрудники ЦСО «Троицкий» продолжают помогать нуждающимся пожилым людям, доставляя им на дом лекарства, продукты и товары первой необходимости. Нужна помощь? Обращайтесь по телефону call-центра 8(495)870-45-09.

Для ветеранов

Члены троицкой организации «Дети войны» получили гуманитарную помощь от Московского благотворительного фонда «Добрые люди». «Я случайно узнала об этой организации, – рассказала член Совета старейшин Валентина Краева. – Позвонила им, и уже на второй день мне привезли посылку. Там было мыло, туалетная бумага, крупы, тушёнка, сгущёнка, молоко… 15 наименований». После этого Валентина Фёдоровна договорилась о помощи ещё для 15 человек, в войне лишившихся отцов. Все они также получили гуманитарную помощь.

Детский сад позади

Выпускные через Zoom прошли не только в школах, но и садах Троицка. 26 мая один из них организовали в дошкольном отделении Гимназии им. Пушкова. Дети прощались с детским садом прямо из дома, читали стихи и пели песни, а родители благодарили воспитателей. Директор Наталья Тимошенко пожелала будущим первоклашкам, чтобы школа стала для них вторым домом, где они найдут новых друзей и сделают много удивительных открытий.

Молодые кулинары

Молодёжная палата Троицка запустила кулинарную акцию на своей странице во «ВКонтакте». Участники выкладывают видеорецепты любимых блюд. Все ролики можно найти по хештегу #готовимсМПТро. «Примерно раз в неделю выкладываем новый рецепт, – рассказывает председатель палаты Варвара Кудрявцева. – Поучаствовать может каждый, рецепт принимаем любой, от самого простого салата до праздничного торта». Свой видеорецепт Варвара ещё не выкладывала, но пообещала, что в скором времени что-нибудь испечёт специально для новой рубрики.

Отбор предпринимателей

Компания TEN Education (входит в группу «ТехноСпарк») разработала онлайн-технологию диагностики предпринимательских компетенций. Она замещает деловые игры и очные собеседования. В интерактивном личном кабинете участника есть обучающие материалы, графическая новелла и тест, по результатам взаимодействия с которыми робот-аналитик обрабатывает оставленный участником цифровой след и даёт обратную связь. До конца июля онлайн-отбор на предпринимательскую практику в «ТехноСпарке» пройдут студенты из Томска, Кемерова, Нальчика, Ростова, Екатеринбурга и других городов.

Рейд против вируса

Троицкий участковый старший лейтенант Михаил Телюкин провёл рейд по городу. Наибольшее внимание он уделил местам массового скопления людей. Провёл разъяснительную беседу с горожанами, рассказал о необходимости соблюдения режима самоизоляции и важности использования медицинских масок и перчаток. Граждан преклонного возраста участковый настоятельно просил оставаться дома, а для совершения покупок необходимых вещей – обращаться в соцслужбы. Также раздал им памятки с информацией, как обезопасить себя от коронавирусной инфекции.

СОЦЗАЩИТА

Благодарность к России

Стр. 1

Сотрудники ЦСО займутся развозом подарков по адресам. Акция планируется долгосрочной: меценаты планируют снабжать продуктами нуждающихся из разных социальных категорий.

...После краткой торжественной части перешли к делам. В здании ЦСО «Троицкий» в В-40 выгрузили коробки с гуманитарной помощью. Председатель рабочей группы по межнациональным и межконфессиональным отношениям экспертного совета Госдумы РФ Камилжан Каландаров сказал, что в 250 пищевых наборах свежие продукты повседневного спроса, «в том числе мука, крупы, масло, молоко – всё, что нужно для семьи». А в дальнейшем кроме продуктов долгого хранения в Троицк начнут поставлять горячее питание для нуждающихся. Накормить благотворители планируют не только участников войны и тружеников тыла, а всех, кому требуется помощь. «Наш контингент – это трудовые мигранты, инвалиды, пенсионеры, многодетные семьи, – сказал председатель общественной организации «Всероссийский конгресс узбеков, узбекистанцев» Ибрагим Худайбердиев. – По возможности мы оказываем помощь и поддержку всем, кому это сейчас необходимо». «Мы не сортируем людей по национальности или по религии – помогаем всем», – подтвердила руководитель фонда социальной поддержки граждан «Развитие миграции» Гульзина Маматахунова.

Волонтёры-благотворители разгружают гуманитарный груз

Принимая посылки с гуманитарной помощью, директор ЦСО «Троицкий» Ольга Антонова поблагодарила дарителей и сказала: «Мы присоединились к акции «С благодарностью к России», чтобы помочь людям, которые вспомнили о наших ветеранах и их заслугах. Мы решили помочь раздать эти подарки всем, кому они предназначены. Сотрудники нашего Центра и сейчас ходят по адресам тех, кому нужна помощь: разносят продукты и лекарства нашим пенсионерам, оказавшимся в группе риска. Займёмся и доставкой адресной помощи от наших благотворителей».

Ветеранам – адресная помощь

Светлана МИХАЙЛОВА,
фото Александра КОРНЕЕВА

ГЛАС НАРОДА

Четверть или модуль?

На сайтах школ Троицка идёт электронное голосование по выбору режима обучения. Родителям предлагают решить, как их дети будут получать знания в будущем учебном году: по четвертям или по модулям.

Первый вариант хорошо всем знаком. Учебный год делится на привычные четыре четверти, после каждой выставляются оценки, а у детей наступают каникулы: осенние, зимние, весенние.

При модульном режиме обучения дети учатся пять недель, после чего неделю отдыхают. Аттестации проходят в конце триместров: в ноябре, феврале и мае.

Из истории вопроса

Выбрать наиболее удобные интервалы обучения предлагалось уже не раз. Впервые подобное голосование проводилось в Москве пять лет назад на портале «Активный гражданин». Тогда в электронном референдуме мог принять участие любой желающий, исходя из своего опыта, предположив, что лучше: модуль или четверть. В результате мнения разделились 50 на 50. Поэтому выбор режима обучения и графика каникул было решено предоставить каждому образовательному учреждению или комплексу. Многие школы Москвы тогда перешли на модульную систему. Среди них ближайшие к Троицку школы №1391 в Первомайском и №1392 в Десёновском. Однако другая половина сохранила традиционный режим обучения. Так же, как и троичане, учатся дети в образовательном комплексе №2075, школы которого расположены в Красной Пахре, Клёнове, Щапове и в Шишкином Лесу. Второй раз голосование было пару лет назад уже в троицких школах, тогда режим обучения снова остался без изменений. Сегодня родителям предстоит подтвердить свой выбор или поменять мнение.

Мнения троичан

«Я консерватор и с осторожностью отношусь к резким изменениям в системе образования, – объясняет свою позицию троичанка Наталья Иванова, её дочери Катя и Аня окончили четвёртый и десятый класс. – Тем более что и особого смысла в этом не вижу. Не могу сказать, что моим детям сложно учиться или они сильно устают к концу четверти. Занимаются обе самостоятельно, хватает времени на спорт, музыку, театральную студию. Кстати, если троицкие школы перейдут на модули, а допобразование продолжит работать по четвертям, получится, что в одной школе ребёнок отдыхает, а в другой – учится. И полноценных каникул придётся ждать до лета – очень неудобно».

«А я за модули! Общаюсь с родителями, дети которых учатся в соседних Троицку школах, они очень довольны. Утверждают, что дети стали гораздо меньше уставать в течение года, поскольку учебная нагрузка распределена более равномерно, – говорит преподаватель Детской школы искусств Троицка Мария Волкова, мама пятиклассника Ильи и семиклассника Андрея. – Полагаю, если все школы города перейдут на новую систему, то и допобразование подстроится».

Голосование продлится до конца недели. Результаты станут известны 31 мая. Поспешите высказать своё мнение!

Жанна МОШКОВА

КоронаВыпуск

В школах Троицка непривычная тишина. В этом учебном году выпускники готовятся к экзаменам дома. С учителями, репетиторами и одноклассниками ребята общаются исключительно дистанционно. Но последний школьный звонок для них всё-таки прозвенел. Пусть и виртуально!

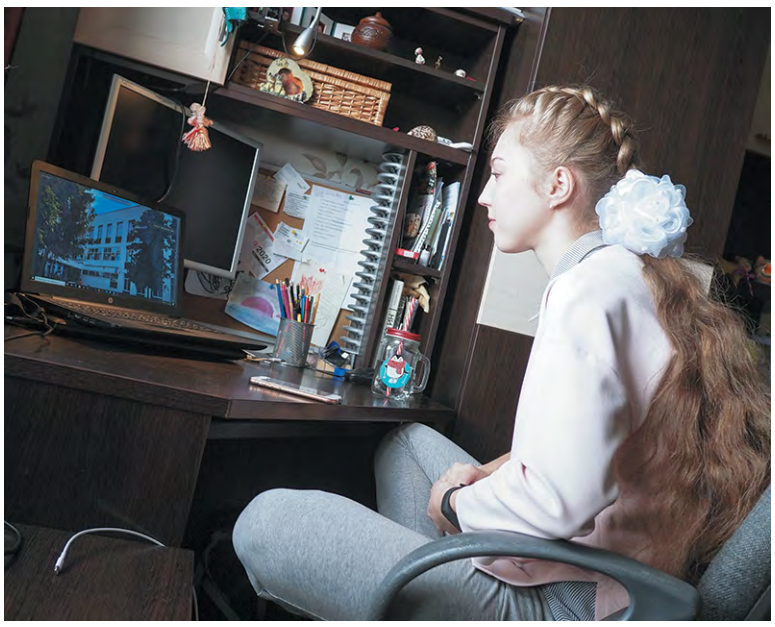

Последний звонок с экрана монитора

Традиция праздника «Последний звонок» уходит корнями в послевоенные годы. Торжественно подвести итоги многолетней школьной учёбы предложил педагог-новатор Фёдор Брюховецкий. 25 мая 1948 года последняя трель школьного колокольчика возвестила о начале праздника для выпускников краснодарской школы №12. А в 1970-е годы прошлого столетия торжественное прощание со школой стали устраивать повсеместно. Что только не придумывали выпускники и их классные руководители в этот день: капустники, танцевальные номера, стихи и песни об учёбе и любимых учителях, выступления родителей… Но такого, как в этом году, в истории ещё не бывало.

«Три года назад я была на последнем звонке старшей сестры. Представляла, что именно так всё будет и у меня, ведь традиция не менялась на протяжении многих лет, – говорит выпускница гимназии Троицка, золотая медалистка Аня Сергеева. – Но к концу учебного года привычная жизнь сказала нам ариведерчи»…

О том, что последний звонок всё же прозвенит, виновники торжества узнали за неделю до праздника. «Я очень обрадовалась! Последний звонок – это финальная яркая точка в школьной «карьере». На нём можно показать всё то, что не успел прежде, устроить грандиозное шоу, о котором втайне мечтал 11 лет, – смеётся Аня. – Я за ночь сочинила огромную речь, посвящённую учителям, мы с одноклассниками записали видеообращение. На встрече в Zoom всё, что мы подготовили, – показали, всё, что хотели, – сказали. Успела поплакать. Было очень трогательно и нежно... Лишь одно омрачало радость – не хватало дружеских объятий!»

Последний звонок для выпускников Гимназии Троицка прозвенел 25 мая. На торжественной части в Zoom-конференции ребят поздравили глава города Владимир Дудочкин, директор Гимназии Наталия Веригина, классные руководители и первые учителя, а также ученики от каждой параллели. Презентации с фотографиями школьных будней, видеофрагменты литературного бала и колокольчик с красным бантом в руках директора – праздник в онлайн-формате удался! Для выпускников других троицких школ всё ещё впереди: в Гимназии им. Пушкова и в Лицее ребят поздравят 29–30 мая.

Официального документа об отмене ЕГЭ для выпускников, не поступающих в вузы, до сих пор нет. Однако к 15 июня ребятам обещают уже вручить аттестаты о среднем образовании. В этом году итоговые оценки не зависят от результатов ЕГЭ. 11-классников, планирующих получить высшее образование, первый экзамен ждёт 3 июля. Ранее сообщалось, что день старта ЕГЭ-2020 – 29 июня, но в Министерстве просвещения было принято решение провести в этот день тестирование системы с учётом эпидемиологической ситуации в стране. Выпускники не теряют надежды на то, что после всех пережитых волнений и пройденных испытаний они всё-таки получат в подарок настоящий выпускной бал.

Жанна МОШКОВА,
фото Александра КОРНЕЕВА

НАУКА

Полярное древо

День полярника отмечают в России 21 мая. Именно тогда, в 1937 году, на Северном полюсе высадилась экспедиция Ивана Папанина. Когда ледовый дрейф завершился, одним из результатов стало появление в 1940 году НИИЗМа во главе с Николаем Васильевичем Пушковым. Он давал прогнозы по связи с полярниками и смог объяснить начальству необходимость комплексных исследований ионосферы и земного магнетизма.

Одна из последних полярных экспедиций ИЗМИРАНа

Архипелаг Розе

Если Пушков – отец полярных наук в Троицке, то у них есть и праотец. Это Николай Дмитриевич Розе (1890–1942), русский учёный немецких кровей, контр-адмирал, участник Северной гидрографической экспедиции, первый директор Института земного магнетизма и атмосферного электричества (1933). Его стараниями в 1930-е была проведена первая генеральная магнитная съёмка СССР. В блокадном Ленинграде Розе был обвинён в шпионской деятельности, арестован и умер в тюрьме от голода. Его именем назван один из островков архипелага Новая Земля.

Дело Розе продолжили ученики, ставшие сподвижниками Пушкова. Николай Дмитриевич Медведев (1911–1992) защищал Ленинград, строил институт в Троицке, зимовал на Северном Полюсе – 3, Диксоне, Таймыре и Новой Земле, шесть раз побывал в Антарктиде. В 1958 году ему первому удалось определить точное положение южного магнитного полюса, определить его прошлый и будущий дрейф.

Сергей Иванович Исаев (1906–1986) занимался с Розе магнитосъёмкой СССР, участвовал в программе Международного полярного года (1932–1933), зимовал на станции «Маточкин шар» (Новая Земля), прошёл войну от Ленинграда до Берлина. А вернувшись, увидел, что все его работы и рукописи исчезли, и занялся новой темой – полярными сияниями. Успешно – в 1952 году создал отделение института в Мурманске, а затем, на его базе, – Полярный геофизический институт, плюс постоянную геофизическую экспедицию на Шпицбергене. У Исаева два ордена Ленина – один «фронтовой», другой «полярный».

Из того же славного поколения Борис Михайлович Ляхов (1912–1994), учёный секретарь ИЗМИРАН (1956–1975), автор труда по истории института. Он был в арктических экспедициях и до, и во время войны. Зимовал на Новой Земле, там сгорел павильон – его судили, дали срок и... отправили зимовать ещё севернее – на Уэлен. Вернувшись, пришёл в НИИЗМ, участвовал в подготовке Международного геофизического года, женился на сотруднице института, после чего «в поле» выбирался нечасто, занимаясь обновлением сети магнитных обсерваторий, в том числе и полярных.

Среди полярных исследователей и учеников Розе – Наталья Павловна Бенькова (1912–1992), замдиректора ИЗМИРАН по научной работе (1963–1970). Она пережила эвакуацию, одна из первых в 1944-м приехала в будущий Троицк. Бенькова сделала модель магнитного поля Земли, обобщив результаты полярников.

Освоение Антарктиды

Одной из задач Пушкова было создание новой геомагнитной карты СССР, и с 1952 года продолжились арктические экспедиции. Тогда же стартовала подготовка к Международному геофизическому году (1957–1958), и, в частности, началось научное освоение Антарктиды. Первая Комплексная антарктическая экспедиция СССР началась в 1955 году, в том числе в ней участвовали пять геофизиков, среди них были и троичане. На следующий год отряд вырос до 13 человек, и командиром стал измирановец Сергей Михайлович Мансуров (1911–1980). «Это был чрезвычайно интересный и очень оригинально мыслящий человек, – рассказывает троицкий учёный-полярник Александр Зайцев. – Он всех обаял, выбил людей и деньги на экспедиции... На зимовке, когда океан покрылся льдом, он организовал выезды по льду на десятки километров в океан, провёл точные магнитные измерения и обнаружил явление, названное береговым эффектом магнитных вариаций». А главным делом Мансурова в Антарктиде стало создание полигона для изучения магнитизма: санно-тракторные поезда ходили из Мирного по антарктической пустыне на 1500 км в сторону геомагнитного полюса, и учёные расставляли вдоль трассы автоматические станции, обслуживали их, снимали показания. Всего, по оценкам Зайцева, в Антарктиде от ИЗМИРАНа в советские времена побывали несколько сотен специалистов в области магнетизма и ионосферы. Они делили место с коллегами-гляциологами, представляющими Арктический институт. В числе выдающихся полярников из Троицка Александр Александрович Шабарин (1919–2019), Ординард Пантелеймонович Коломийцев (1933–2012), Виталий Семёнович Шнеер (1930–2016), Павел Александрович Майсурадзе... В работе экспедиции были свои вызовы судьбе, успехи и трпгедии. Существует несколько книг и онлайн-публикаций, посвящённых физикам в Антарктиде, их жизни и быту, но их изложение – тема для отдельной публикации.

Владимир МИЛОВИДОВ,
фото из архива

Троицкий стрим

За два месяца, что мы провели в самозаточении, онлайн-форматы из экзотики стали привычной частью жизни. Больше всего они нужны людям творчества, прежде всего музыкантам, для которых концерт – главный канал связи с публикой. И просто выложить старую запись – не вариант, надо, чтобы действо происходило здесь и сейчас, чтобы можно было прямо в эфире написать в комментариях вопрос или попросить сыграть любимую песню...

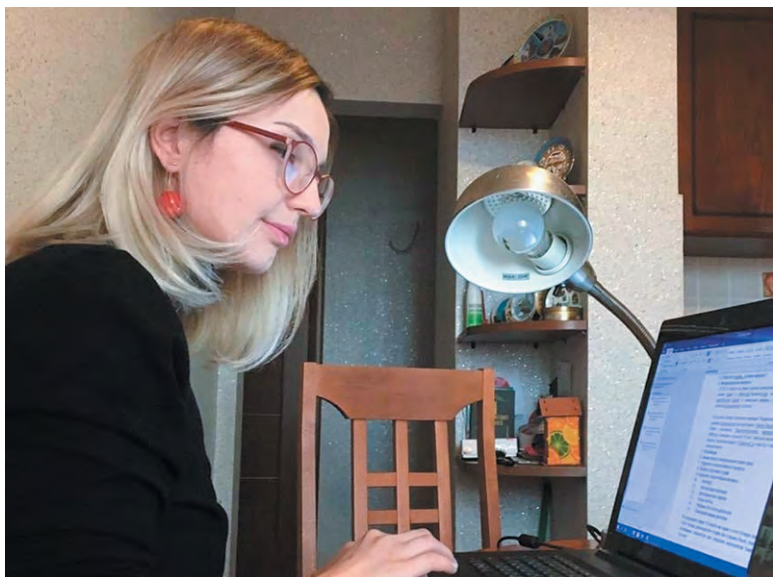

Стол, лампа, ноутбук – домашняя телестудия Виктории Водостоевой

«Музыкальные посиделки» на «Тротеке», концерты «В нерабочий полдень» Сергея и Ларисы Коневских, выступления в Facebook гитариста Юрия Стасюка... Освоить новый формат удалось многим.

С 30 марта трижды в неделю рок-музыкант Алексей Миронов ведёт эфиры Music Infection Radio (minfradio.myrh.ru), рассказывает о новостях металла и любимых группах. Со временем переключился на ТВ: 23 мая в сообществе vk.com/minftv прошла передача «Как я стал металлистом». Воспоминания детства с Мирроном разделили 1755 друзей и фанатов, узнавших, например, что барабанщиком он стал благодаря Slayer, а первой группой, которую в детстве записал на катушку, была... Modern Talking. Зато второй – Accept, и, как говорится, завертелось... «Группы, которые мы тогда открыли, до сих пор одни из самых любимых. Всё, что ты чувствуешь в детстве, в самое радостное время жизни, остаётся лучшим», – говорит он.

Екатерина Унгвари и Матвей Байдиков выходят в эфир с 29 марта по воскресеньям в 17:00. «Хотя мы стоим не на привычной сцене, а перед камерой, всегда чувствуем ваше участие! – пишет в соцсети Екатерина Унгвари. – Мы продумываем программу, репетируем, настраиваем звук, волнуемся – для нас эти концерты такие же настоящие и полноценные!» Число просмотров в сообществе vk.com/club_ungvari зашкаливает – например, у «Пасхального джаза» больше 20 000! 31 мая будет 11-й и, увы, завершающий онлайн-концерт. Летом дуэт надеется на встречи уже вживую.

Для певицы Татьяны Комаровой основная площадка – Instagram «Центра МоСТ» (instagram.com/vcentremost). В комментариях можно попросить песню, и почти наверняка у Татьяны она в репертуаре есть. В Instagram сосредоточилась вся онлайн-активность «МоСТа». «Наша первая задача – организовывать досуг троичан, и мы должны её выполнять и в режиме самоизоляции», – говорит худрук Виктория Водостоева. Она же взяла на себя роль телеведущей. 11 апреля прошло часовое интервью по Сети с Ольгой Бондарь («Free Move Family»), дальше участвовали преподаватели «МоСТа» Наталья Саква («Плюшевое сердце»), Светлана Анисифорова («Моргосье»), Юлия Власова («В гостях у феи»), Татьяна Комарова, троицкие тренеры Дмитрий Мясников и Михаил Зелёненький, гости из Москвы. «Я не журналист, но очень любопытный человек, – признаётся Виктория. – Все люди разные, со всеми интересно, у всех есть что спросить. Моё личное любопытство мне и помогает».

В минувшее воскресенье у Водостоевой дебютировало новое шоу – кулинарное. В первом эфире она учила готовить диетические банановые блинчики. Следующие выпуски будут с гостями. А Юлия Власова начала программу «Спроси у логопеда». «На нашем канале можно что хочешь найти: и песни послушать, и кулинарные рецепты посмотреть, и рисовать научиться», – говорит Виктория.

И все эти записи – как и эфиры Унгвари-Байдикова, Миррона, Коневских и других – остаются доступными в Сети. Смотрите в любое время, не заскучаете!

Владимир МИЛОВИДОВ,
фото из архива

Терапия искусством

Флешмоб «Изоизоляция» набирает обороты. Люди с помощью подручных предметов изображают сюжеты знаменитых картин и выкладывают свои работы в соцсети. Среди самых активных участников в Троицке – семья Захарченко-Никифоровых.

Проект стартовал в первых числах апреля. «Я наткнулась на ссылку и поняла, что мы будем участвовать. – говорит Наталья Никифорова. –Во-первых, я театрал, и у меня есть опыт создания костюмов, декораций, аксессуаров и прочего буквально из ничего. Во-вторых, в доме есть художник – мой муж Александр: он может нарисовать всё что угодно. В-третьих, моя семья честно сидит дома в самоизоляции. А это – замечательный проект, способный всех развеселить». «Нас вовлечь оказалось несложно, – добавляет Александр. – Действительно, какая разница: на что потратить время! Валяться на диване – скучно. А здесь интересная идея. И почему бы не поучаствовать?»

Мировое турне

На семейном совете договорились: не брать хорошо известные работы, такие как «Девушка с жемчужиной», «Дама с горностаем» или «Мадонна». Собственно, с этого решения и началось путешествие по музеям всего мира. «Чтобы найти нужный образ, мы пересмотрели огромное количество картин, «побывав» в музеях разных стран, – говорит Наталья. – Никогда в жизни я бы не увидела столько полотен! И это уже не про сам проект, а про то, как он влияет на людей».

На счету семьи 18 работ. «Нас дома четверо, но найти подходящий сюжет сложно, – объясняет Наталья. – Надо обязательно смотреть, что получается в кадре, управлять: подвинь руку туда, сюда… Зачастую один смотрит в объектив, а другой – бегает поправляет. Нам не хватает людей: в гости же нельзя никого звать. Ограничиваемся портретами».

Иногда приходится делать несколько десятков фото, но бывает, шедевры создаются моментально. «Быстрее всего получаются детские фото, – считает Никифорова. – Самое первое, где внук Кирилл в шляпке с пером и наша собачка Фуня, получилось с первого кадра. А есть и по 56, 86 дублей».

Секреты мастерства

Среди воплощённых Натальей образов – «Девушка в манере Ватто» Гюстава Жана Жаке, дама в красном. «Для фото не надо создавать реальный костюм, – открывает секреты Наталья. – В том, что мы делаем, нельзя выйти на сцену. Это всё драпировка. У меня нет никакого красного платья! Есть пододеяльник и простыня. Я села, мы задрапировали – получилось платье. Делала только рукав – из куска атласной ткани». Аксессуары также создаются буквально за несколько минут. «Для снимка моей дочери Милы в образе русской красавицы понадобился кокошник, – продолжает Наталья. – Взяли картон, вырезали нужную форму, пришили резинку, приклеили украшение и кусок органзы. И всё!» Для Милы выбраны в числе прочих портреты кисти Эдуарда Магнуса, Константина Разумова и Фирса Журавлёва.

Анжела Джерих и Наталья Никифорова. «Не хуже других»

За художественное оформление в проекте отвечает глава семейства Александр, по специальности инженер-конструктор, выпускник курсов Александра Назарова. «Одно из условий проекта – работы должны быть объёмными, а не рисованными, – поясняет Александр. – Нарисовать «задник» недостаточно – его нужно сделать, изобразить скульптурно. Один раз понадобилось смастерить целое окно с подоконником – ничего, сделали!» Для собственного перевоплощения Александр предпочёл картины Рембрандта, Маковского и Франко Клуна. «У меня есть ограничение по выбору модели – я бородатый, – поясняет он. – Исключительно ради проекта бриться я не готов».

На смену классическим портретам пришли карикатуры и сюжетные картины. Портфолио пополнилось фотографиями по работам «Не хуже других» Анжелы Джерих и «Искренняя хозяйка» Александра Иванова. То ли ещё будет!

Наталья МАЙ,
фото из архива семьи
Захарченко-Никифоровых

НОВОСТИ

«ТехноСпарку» – восемь лет!
21 мая отметил день рождения «ТехноСпарк». Именно тогда были запущены инвестиции и в чистом поле началось строительство наноцентра, а уже через полтора года, в декабре 2013-го, первые корпуса были открыты. «Нам удалось запустить с нуля 80 технологических стартапов, из которых 10 уже стали заметными игроками на своих новых рынках, 20 – на подходе к этому, 30 – находятся внутри посевной стадии; меньше четверти стартапов после отрицательных результатов были закрыты или перепрофилированы», – подводит промежуточный итог директор «ТехноСпарка» Денис Ковалевич. И анонсирует в Троицке четыре новых хайтек-производства: солнечных крыш, логистических роботов, аддитивных имплантов и медицинской техники.

Храм выздоравливает
Неделю назад храм Казанской иконы Божией Матери в Пучкове объявил о сборе средств (карта 2202201117620035, Игорь Анатольевич М.). «После Пасхи заболели все батюшки, алтарники, многие певчие, богослужения временно отменены, пожертвования практически не поступают, а у храма есть большие нужды», – гласит обращение в соцсетях. Пучковская церковь – не просто храм, а центр общественной жизни, милосердия и помощи, совместно с которым работают Дом слепоглухих и Дом особенных людей. И радостная весть – уже удалось собрать 907 тыс. рублей, чего хватит, чтобы закрыть долги по коммуналке и налогам. А с 17 мая возобновились службы – пока без участия прихожан.

Историкам и краеведам
Конец месяца будет насыщенным для тех, кто интересуется историей нашего города. 29 мая в 16:30 библиотека №2 на Сиреневом бульваре приглашает на видеоконференцию «Троицк вчера, сегодня, завтра», участниками которой станут экс-мэр Виктор Сиднев, краеведы Константин Рязанов и Ирина Чуприненко, журналисты газеты «Городской ритм». Идентификатор в Zoom 911-782-4504, пароль 2ux2Pb. А 30 мая в 12:00 «Точка кипения» и Лаборатория истории места Григория Дьячкова проведут встречу по вопросам создания цифрового архива нашего города. Зарегистрироваться нужно на сайте leader-id.ru.

Вспоминая Херсонес
26 мая отмечает 75-летие Ольга Никольская, искусствовед, специалист по древнерусским иконам, в чьём послужном списке Музей древнерусской культуры и искусства им. Андрея Рублёва и Дом иконы и живописи им. С.П. Рябушинского. Её муж, выдающийся троицкий физик Геннадий Никольский 10 лет возглавлял совет Дома учёных, а Ольга Никольская вела там археологический кружок и много лет организовывала детские археологические экспедиции в Херсонес, ставшие школой жизни для многих троичан. С юбилеем, Ольга Сергеевна!

Чижик и зонтики
Оркестр народных инструментов ДШИ им. Глинки под управлением Любови Жаровой успешно выступил на V Международном конкурсе «Таланты России». Диплом лауреата I степени он получил за исполнение номера из фильма «Шербурские зонтики» (Мишель Легран) и шуточной песни «Чижик-Пыжик». А ученик 7 класса Алан Балаев стал лауреатом II степени, сыграв произведение Веры Городовской «Памяти Есенина».

ГОРОДСКОЙ РИТМ № 20(788) 27 мая 2020

Издаётся с декабря 2006 года.

Учредители:
Муниципальное автономное учреждение «Троицкое информационное агентство»
Администрация г.о. Троицк в г. Москве.

Издатель: МАУ «Троицкое Информагентство».
Директор-главный редактор – **А.С. Шерстов**
Зам. директора-главного редактора – **С.В. Михайлова**

E-mail: troitskinform@mail.ru, Тел. 8(495)840-66-44 (многоканальн.)
Адрес редакции, издателя: 108840, г. Москва, г. Троицк, ул. Лесная, дом 4а.

Газета распространяется бесплатно 6+

Отпечатано в филиале ОАО ПФОП «Волоколамская типография»:
г. Волоколамск, ул. Парковая, д. 9.

Свидетельство о регистрации ПИ № ТУ 50 – 02283 выдано Управлением Федеральной службы по надзору в сфере связи, информационных технологий и массовых коммуникаций по Центральному федеральному округу 26.10.2015 г.

Тираж 21 000 экз. Заказ № 1004
Время подписания в печать:
по графику/фактически – вт. 20:00

КУПЛЮ
швейную машинку, велосипед, мебель, радиофотовидео, слесарные и музыкальные инструменты, станки, компьютер, хозтовары, стройматериалы, запчасти, часы, грамластинки, аудиокассеты, диафильмы, книги, авто, мото, значки, игрушки, гараж, дачу, ненужные вещи.
8-916-223-08-51

Вниманию призывников

Юноши из Троицка, подлежащие призыву в ряды Вооружённых сил, приглашаются в объединённый военный комиссариат Новомосковского и Троицкого административных округов города Москвы по адресу: г. Москва, ул. Адмирала Лазарева, дом 41, кабинет 14 к 10:00.
Выходные – суббота и воскресенье.
При себе иметь паспорт.

Телефон: 8(968)366-25-85, 8(495)851-00-32
Военный комиссар Н.В. Ризниченко

Программа передач «Тротек» 1 – 7 июня

1 июня, понедельник
1:00, 23:00 – Х/ф «Райский проект» (16+)
6:00, 8:00, 14:00 – 7 дней (6+)
6:30, 17:30 – Д/ф «Вспомнить всё» (12+)
7:20, 14:10 – Мультфильмы (0+)
8:30 – Д/ф «Сыны России» (12+)
9:10 – Х/ф «Нужные люди» (0+)
10:30 – Д/ф «Всемирное природное наследие» (12+)
11:30 – Х/ф «Последняя реликвия» (12+)
12:50 – Д/ф «Архивы истории. Документы, определившие время» (12+)
14:40 – Х/ф «Пушкин: последняя дуэль» (12+)
16:25 – Т/с «Сашка» (16+)
18:15 – Т/с «Ключи от бездны: операция Голем» (12+)
19:05 – Т/с «Закрытая школа» (16+)
20:00 – Троицк: новый день (прямой эфир) (6+)
22:00 – Троицк: новый день (6+)
21:00 – Д/ф «Разрушители мифов» (12+)

2 июня, вторник
0:30 – Х/ф «Ванечка» (16+)
4:35 – Х/ф «Нужные люди» (0+)
6:00, 8:00, 10:00, 12:00, 14:00, 16:00 – Троицк: новый день (6+)
7:00 – Д/ф «Вспомнить всё» (12+)
9:00, 17:00 – Мультфильмы (0+)
9:20 – Д/ф «Архивы истории. Документы, определившие время» (12+)
11:00, 17:30 – Т/с «Сашка» (16+)
13:00, 18:15 – Т/с «Ключи от бездны: операция Голем» (12+)
15:00 – Д/ф «Сыны России» (12+)
19:00 – Т/с «Закрытая школа» (16+)
20:00 – Троицк: новый день (прямой эфир) (6+)
22:00 – Троицк: новый день (6+)
21:00 – Д/ф «Всемирное природное наследие» (12+)
23:00 – Т/с «Последняя реликвия» (12+)

3 июня, среда
0:30 – Х/ф «Пушкин: последняя дуэль» (12+)
6:00, 8:00, 10:00, 12:00, 14:00, 16:00 – Троицк: новый день (6+)
7:00, 15:00 – Д/ф «Вспомнить всё» (12+)
9:00 – Д/ф «Разрушители мифов» (12+)
11:00, 17:30 – Т/с «Сашка» (16+)
13:00, 18:15 – Т/с «Ключи от бездны: операция Голем» (12+)
17:00 – Мультфильмы (0+)
19:00 – Т/с «Закрытая школа» (16+)
20:00 – Прямой эфир (6+)
21:00 – Д/ф «Сыны России» (12+)
21:40 – Х/ф «Я сражаюсь с великанами» (12+)
23:25 – Х/ф «Арфа для любимой» (12+)

4 июня, четверг
0:50 – Х/ф «Ванечка» (16+)
6:15, 15:45 – Д/ф «Вспомнить всё» (12+)
7:05 – Мультфильмы (0+)
7:35 – Д/ф «Всемирное природное наследие» (12+)
8:30, 21:00 – Д/ф «Загадки подсознания» (12+)
9:30 – Х/ф «Пушкин: последняя дуэль» (12+)
11:15, 17:25 – Т/с «Сашка» (16+)
12:00, 18:10 – Т/с «Ключи от бездны: операция Голем» (12+)
13:05 – Д/ф «Архивы истории. Документы, определившие время» (12+)
14:00 – Прямой эфир (повтор от 3.06.2020) (6+)
15:00 – Д/ф «Разрушители мифов» (12+)
16:40 – Доктор И… (16+)
18:55 – Т/с «Закрытая школа» (16+)
20:00 – Троицк: новый день (прямой эфир) (6+)
22:00 – Троицк: новый день (6+)
23:00 – Х/ф «Дождь навсегда» (12+)

5 июня, пятница
0:30 – Х/ф «Я сражаюсь с великанами» (12+)
6:00, 8:00, 10:00, 12:00, 14:00, 16:00 – Троицк: новый день (6+)
7:00 – Д/ф «Загадки подсознания» (12+)
9:00 – Д/ф «Ойкумена Фёдора Конюхова» (12+)
11:00, 17:25 – Т/с «Сашка» (16+)
13:00, 18:15 – Т/с «Ключи от бездны: операция Голем» (12+)
15:00 – Д/ф «Вспомнить всё» (12+)
17:00 – Мультфильмы (0+)
18:55 – Т/с «Закрытая школа» (16+)
20:00 – Музыкальные посиделки (прямой эфир) (6+)
21:00 – Д/ф «Вся правда о…» (12+)
22:00 – Троицк: новый день (6+)
23:00 – Х/ф «Арфа для любимой» (12+)

6 июня, суббота
0:25 – Х/ф «Титан» (16+)
6:00, 8:00, 10:00, 12:00 – Музыкальные посиделки (6+)
7:00 – Доктор И… (16+)
9:00, 22:10 – Д/ф «Вся правда о…» (12+)
11:00 – Т/с «Сашка» (16+)
13:00 – Т/с «Ключи от бездны: операция Голем» (12+)
13:45 – Х/ф «Волшебное королевство Щелкунчика» (0+)
15:00 – Д/ф «Вспомнить всё» (12+)
15:55 – Х/ф «Арфа для любимой» (12+)
17:20 – Д/ф «Ойкумена Фёдора Конюхова» (12+)
18:10 – Х/ф «Я сражаюсь с великанами» (12+)
20:00, 23:00 – 7 дней (6+)
20:30 – Х/ф «Дождь навсегда» (12+)
23:30 – Т/с «Софи. Жизнь с чистого листа» (16+)

7 июня, воскресенье
0:25 – Х/ф «Только не сейчас» (16+)
6:00, 8:00, 13:00 – 7 дней (6+)
6:45 – Д/ф «Вспомнить всё» (12+)
7:35 – Бон аппетит! (12+)
8:30 – Х/ф «Волшебное королевство Щелкунчика» (0+)
9:45 – Д/ф «Ойкумена Фёдора Конюхова» (12+)
10:40 – Д/ф «Всемирное природное наследие» (12+)
11:40, 12:30 – Урожайный сезон (12+)
13:05 – Доктор И… (16+)
13:50 – Х/ф «Дождь навсегда» (12+)
15:30 – Х/ф «Приключения Гекльберри Финна» (6+)
17:10 – Концерт (12+)
18:10 – Т/с «У вас будет ребёнок» (16+)
20:00, 23:00 – 7 дней (6+)
20:30 – Мультфильмы (0+)
21:00 – Х/ф «Гоголь. Ближайший» (12+)
23:30 – Т/с «Максимальный удар» (16+)

В программе возможны изменения

YouTube Новости Троицка смотрите на YouTube-канале «ТВ ТРОТЕК»

Конкурс ко Дню Троицка от Центра «МоСТ» «Торт для любимого города»

Организаторы приглашают детей и взрослых нарисовать, слепить или сделать из бумаги макет праздничного торта.
Торт должен отображать узнаваемые черты города (герб, достопримечательность и т.д.). Участники должны быть подписаны на странички в Instagram @vcentremost и @tortolek. Работу надо выложить на своей странице в Instagram с хештегом #dtro2020.